DE STICHTING TOT BEHOUD VAN DE BU130 ORGANISEERT

DE ZACHTEBED RACE

Een 72 uurs zeilmarathon rond het Zachtebed voor zeilende vissersschepen.
Start en finish in Den Oever

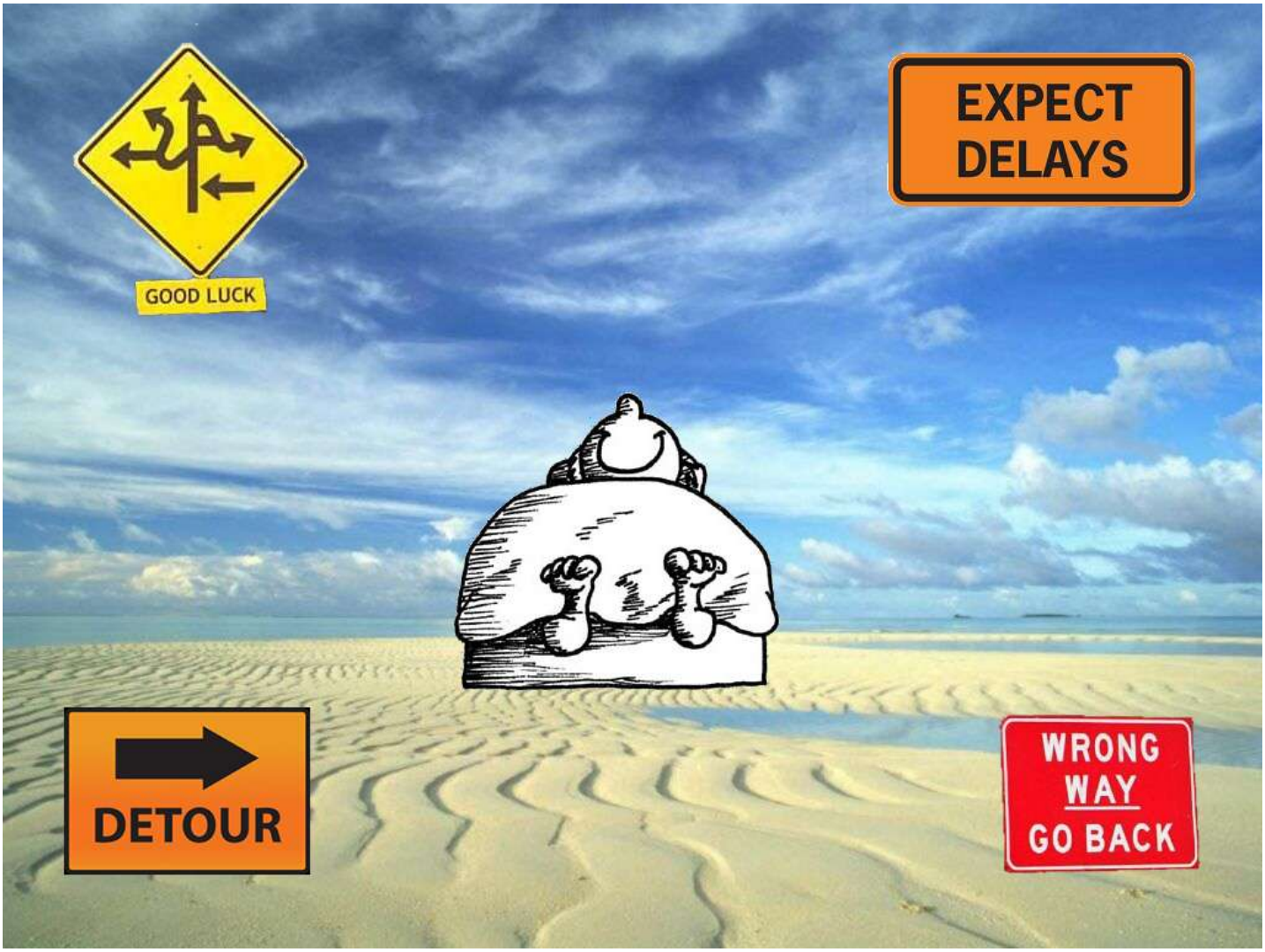

Palaver: 27 April 18:00 uur

Start: 27 April 19:00 uur

Finish: uiterlijk 30 April 19:00 uur

In 72 uur rond het Zachtebed

In deze 72-uurs zeilmarathon draait het niet alleen om het opdoen van ervaring en de vaardigheden die horen bij het varen op het wad, maar ook om ’s nachts varen, uithoudingsvermogen, inventiviteit en vooruitkijken. Deze wedstrijd is geïnspireerd op de slag in de rondte. Doel van de wedstrijd is om zoveel mogelijk punten te verzamelen door een aantal havens aan te doen, een vlaggetje aan een ton te knopen, een parkoers te varen en een aantal minuten te ankeren. Het schip dat de meeste punten verzameld in de kortste tijd is de winnaar.

Regels

De schipper is te allen tijde aansprakelijk voor schip, bemanning en eventuele schade ontstaan tijdens deze wedstrijd. De wedstrijdleiding aanvaard in geen geval aansprakelijkheid voor welke schade dan ook voortvloeiend uit deze wedstrijd.

De start vindt plaats vrijdagavond 27 april om 19.00 uur. Tijdens het palaver om 18.00 uur wordt de start plaats bekend gemaakt en vervolgens moeten de schepen daarheen verhaald worden.

De schepen dienen uiterlijk maandagavond 30 april om 19.00 uur weer in de haven van Den Oever te liggen, anders volgt diskwalificatie en vervallen alle behaalde punten.

Het schip dient verzekerd te zijn (verzekering geldig op de Waddenzee en zonder windkracht beperking).

Als het schip niet voldoet aan de minimum inventaris lijst, is het schip **zonder uitzondering** van deelname uitgesloten.

De minimum bemanning bestaat uit 2 schippers, 2 maten en voldoende opvarenden om gedurende de wedstrijd verantwoord te varen.

Er word gevaren in het gebied waar het BPR geldig is (art.2) met uitzondering van de geul bij het Borndiep. (Oosterom,Westgat,Borndiep)

Tijdens de wedstrijd dient u zich strikt te houden aan de wettelijke bepalingen die gelden voor het gebied waarin u zich bevindt.

Aanwijzingen van de autoriteiten dienen strikt en zonder commentaar opgevolgd te worden.

Gebruik van de motor als voortstuwingsmiddel is niet toegestaan. De opgelegde straf voor motorgebruik is 6 uur en de aftrek van 3 punten. Misbruik leidt tot diskwalificatie. Motorgebruik in noodgeval dient met redenen omkleed in het journaal vermeld te worden. Een eventueel voordeel dient ter plekke en onmiddellijk tenietgedaan te worden.

Andere hulpmiddelen dan bijboot zijn niet toegestaan, evenmin hulp van derden.

Gebruik van elektronische of elektrische en andere moderne navigatiemiddelen anders dan zoeklicht en verlichting is niet toegestaan. Hieronder valt ook het gebruik van gps en mobiele telefoon. Marifoon is toegestaan om uit te luisteren en aan en af te melden bij blok-gebieden. Waterstanden mogen niet worden opgevraagd.

Gedurende de race mag de bemanning niet aangevuld of gewisseld worden. Verder mag niets aan boord gebracht worden. U dient uitsluitend te werken met het bij de start aan boord aanwezige.

Indien meerdere schepen gelijktijdig bij een aanleg plaats aankomen, moet het eerste schip bepalen hoe en wanneer het volgende aanlegt. Hierover moet duidelijke communicatie plaatsvinden vanaf beide schepen.

VHF stand-by.Blokgebied brandaris 2, haven terschelling 12, vlieland texel ameland 10 en harlingen 11.

Bij waarschuwing kracht 7 en hoger mogen alle middelen ingezet worden om een goede inschatting te maken van de weerssituatie. Bij waarschuwing kracht 8 en hoger dienen alle schepen direct de dichtstbijzijnde haven op te zoeken.

Punten

Cocksdorp: 4

West-Terschelling: 1

Vlieland: 1

Ameland: 6

Amsteldiep: 2

Breezandijk: 1

Harlingen: 2

NIOZ-haven: 1

Getij

27 apr: Den Oever LW: 19:05

30 apr Den Oever HW: 15:00

Logboek

Tijdens de vaart dient een logboek bijgehouden te worden, tenminste elk uur en bij koerswijzigingen, met daarin vermeld:

- Zeilvoering
- wind kracht en richting
- positie en koers

Afko's voor zeilen:

- G: Grootzeil
- F: Fok
- A: Aap
- K: Kluiver
- KK: Aan de windse kluiver
- W: Waterzeil
- B: Blinder
- H: Half winder

Voor de verrichtingen waarmee punten kunnen worden verdiend, zitten na de logboek pagina's, extra detailkaartjes en ruimte om de gevolgde manoeuvre op te schrijven.

Indien passages in het logboek onduidelijk of onjuist zijn, danwel wanneer stukken ontbreken, kan dit leiden tot aftrek van punten.

Minimale inventaris

- Kantellamp of reddingsjoon voorzien van licht
- Zwemvesten voor alle opvarenden
- Noodvuurwerk
- Toeter
- Marifoon (voorkeur, indien niet aanwezig: gsm)
- Schijnwerper
- Deugdelijke navigatieverlichting + ankerlicht
- Brandblusser
- Verbanddoos
- Minimaal één hoofdanker + één reserve anker, voorzien van voldoende deugdelijke lijn en/of ketting om te kunnen ankeren op diep (20m+) stromend water.
- Minimaal 2 hoosmiddelen (bv.: puts+pomp of 2x puts)
- Recente waterkaarten van de Waddenzee (editie 2011 of 2012)
- Recente wateralmanak deel 1 en 2

Cocksdorp: 4pt

Vlaggetje aan ankerboei van de vrienschap vastmaken, op zondanige wijze dat het vlaggetje minimaal een week blijft hangen.

Teken de afgelegde route in de kaart. Geef alle koerswijzigingen en andere acties (hijsen/strijken van zeilen ed.) een nummer en vermeld alle acties in onderstaande lijst, met bijbehorende nummers.

NR.	Zeilvoering	Omschrijving

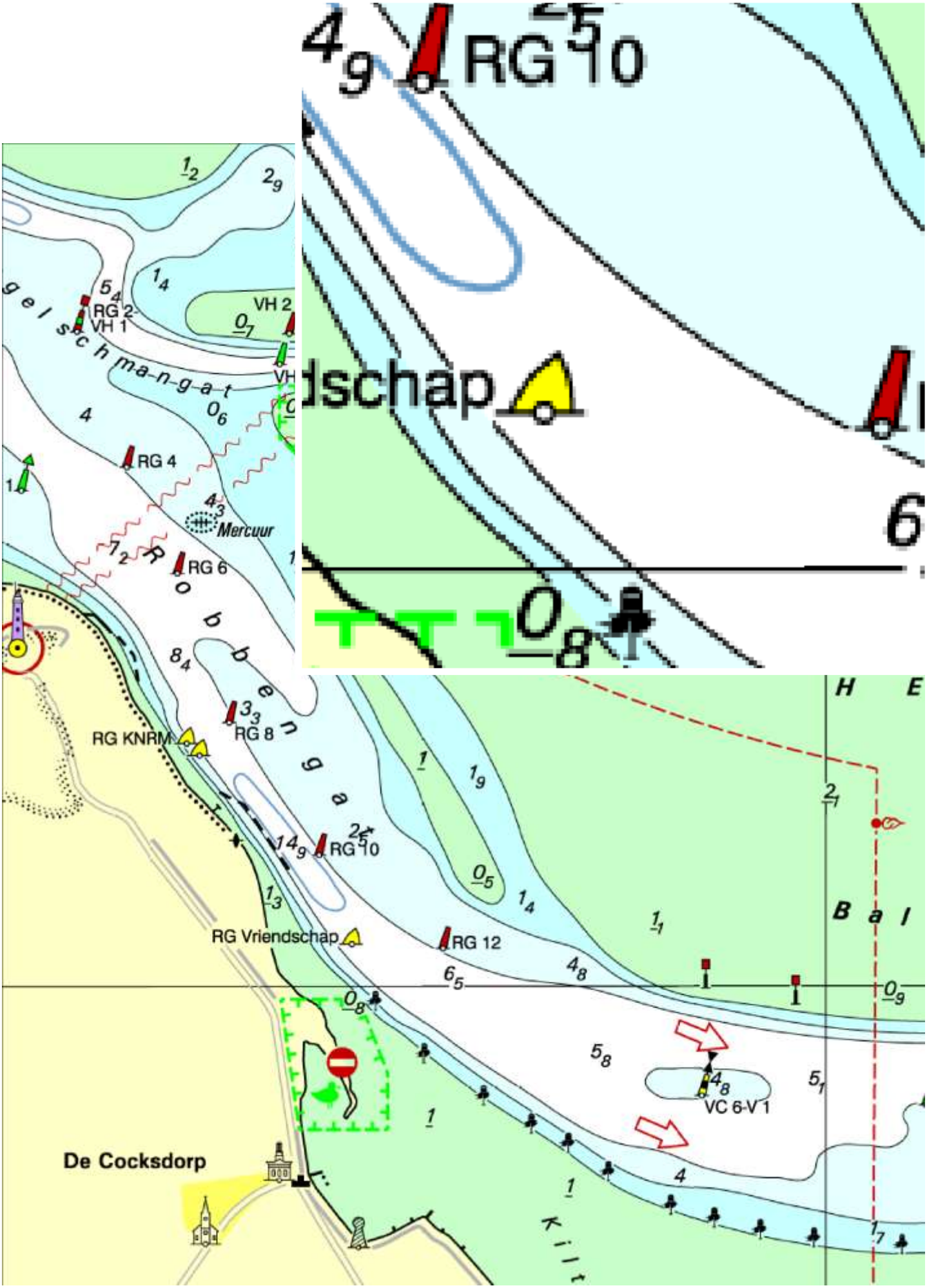
RG 10
dschap
RG 2
VH 1
VH 2
gelschmangat
RG 4
Mercuur
RG 6
Robbenga
RG KNRM
RG 8
RG 10
RG Vriendschap
RG 12
VC 6-V 1
De Cocksdorp
H E
B a l

West-Terschelling: 1pt

De haven in en uitzeilen, het schip dient in zijn geheel Noord van de lijn tussen de 1e witte lichtopstand op de strekdam en de Fl.Y.5s op de kade te zijn geweest. Ook mag er drooggevallen worden op het groene strand. Het schip dient dan uiterlijk drie uur voor LW ter plaatse te worden vastgevaren.

Teken de afgelegde route in de kaart. Geef alle koerswijzigingen en andere acties (hijsen/strijken van zeilen ed.) een nummer en vermeld alle acties in onderstaande lijst, met bijbehorende nummers.

NR.	Zeilvoering	Omschrijving

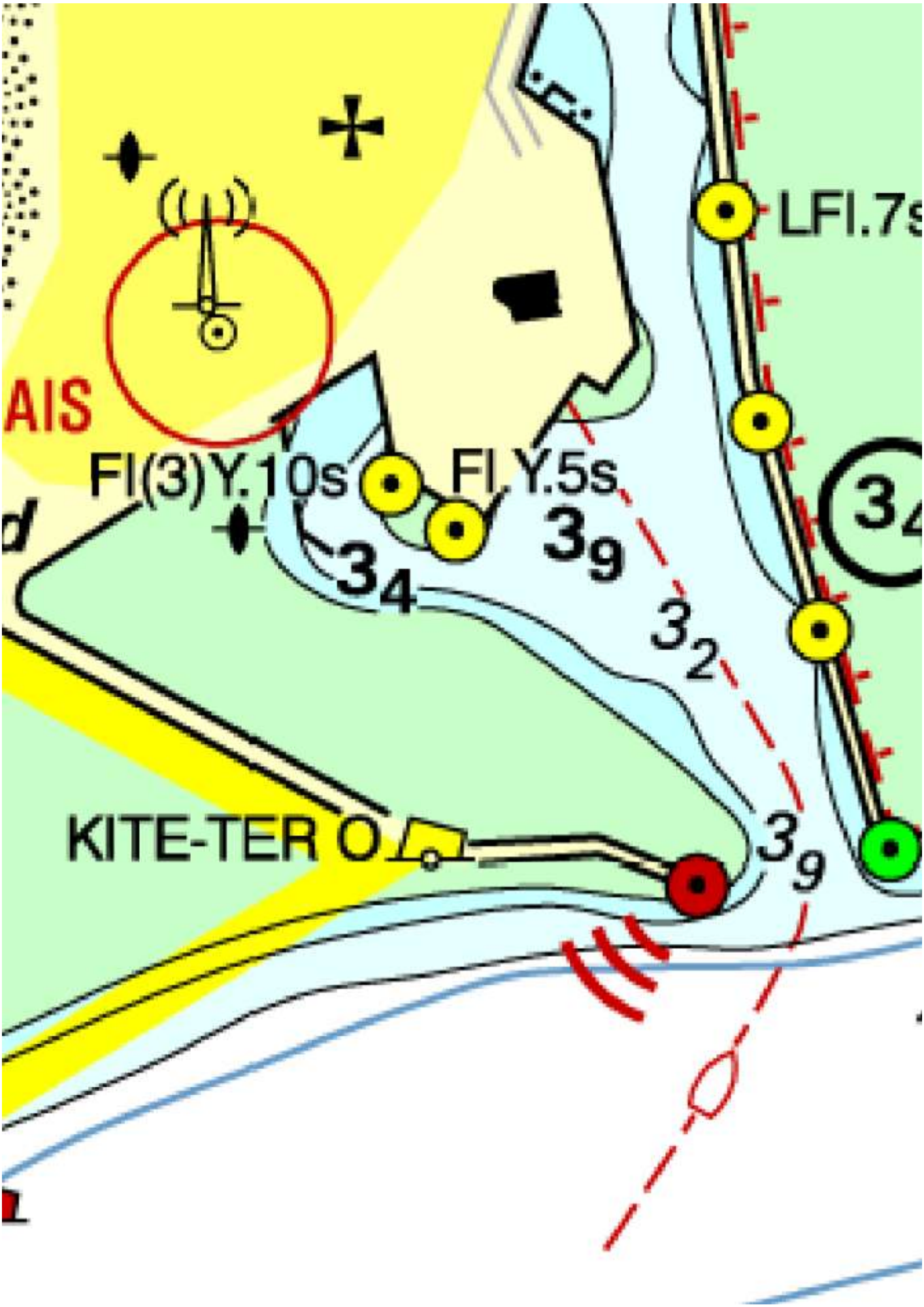
LFl.7s
AIS
Fl(3)Y.10s
Fl.Y.5s
3
4
3
9
3
2
3
4
KITE-TER
3
9

Vlieland: 2pt

Parkoers varen: VS16-VB1 BB, VS28, VS16-VB1 SB.

Teken de afgelegde route in de kaart. Geef alle koerswijzigingen en andere acties (hijsen/strijken van zeilen ed.) een nummer en vermeld alle acties in onderstaande lijst, met bijbehorende nummers.

NR.	Zeilvoering	Omschrijving

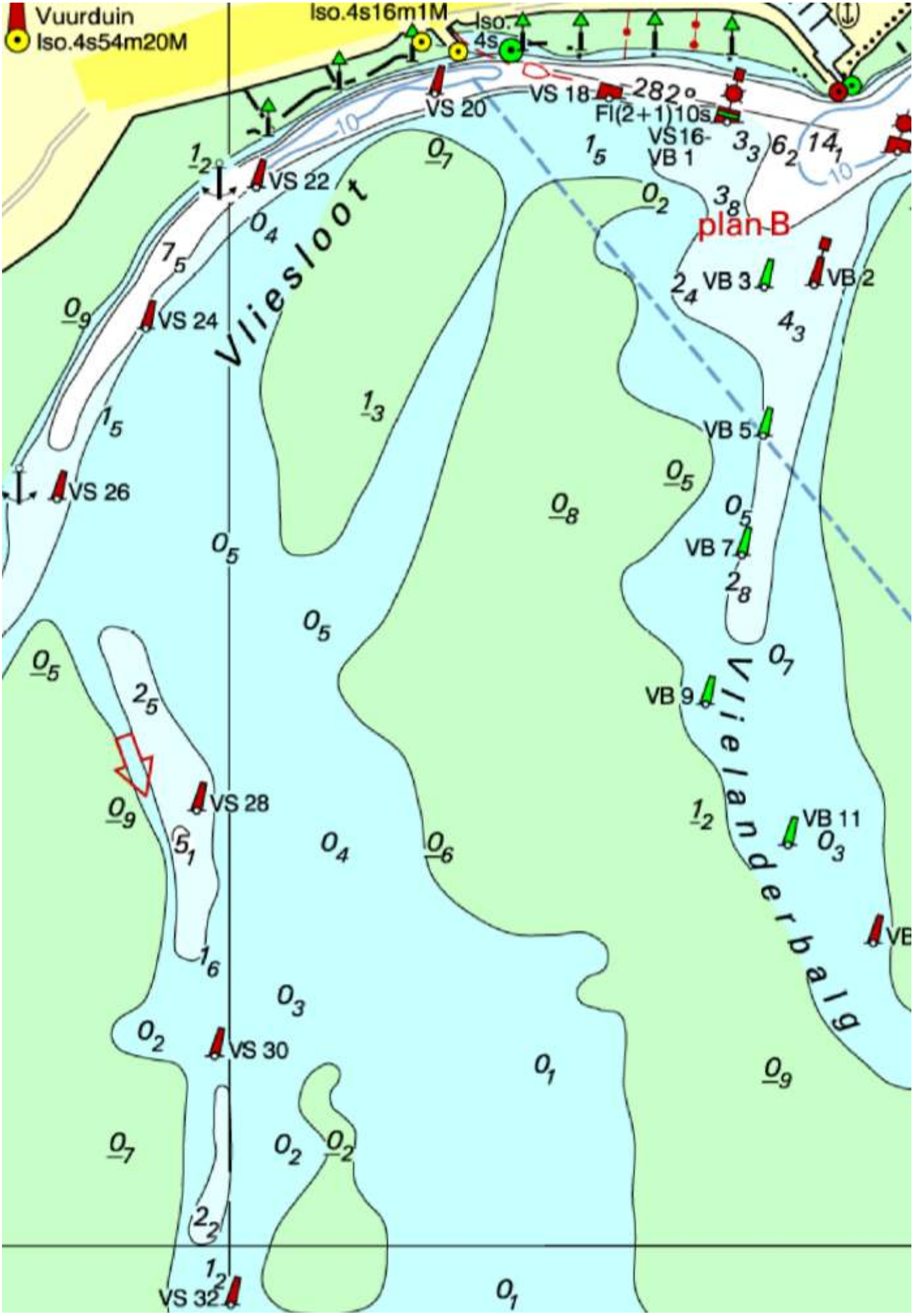
Vuurduin
Iso.4s54m20M
Iso.4s16m1M
Iso.
4s
VS 20
VS 18
282°
Fl(2+1)10s
VS16-
VB 1
plan B
VS 22
VS 24
VS 26
VS 28
VS 30
VS 32
VB 2
VB 3
VB 5
VB 7
VB 9
VB 11
Vliesloot
Vielanderbalg
10

Ameland: 5pt

Vlaggetje knopen aan de vlaggemast bij het havenkantoor.

Teken de afgelegde route in de kaart. Geef alle koerswijzigingen en andere acties (hijsen/strijken van zeilen ed.) een nummer en vermeld alle acties in onderstaande lijst, met bijbehorende nummers.

NR.	Zeilvoering	Omschrijving

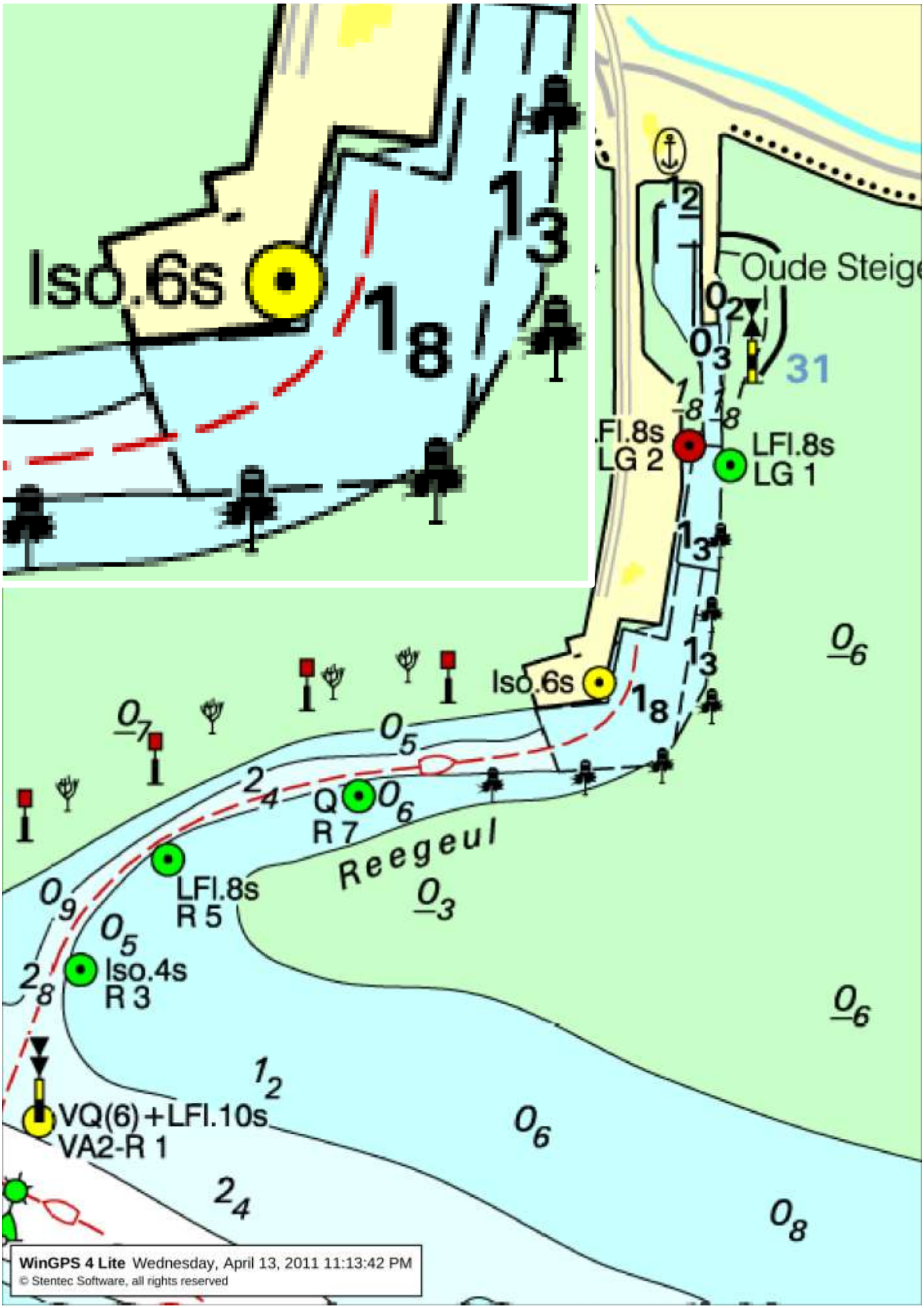
Iso.6s
Oude Steige
31
LFl.8s
LG 2
LFl.8s
LG 1
Iso.6s
Q
R 7
Reegeul
LFl.8s
R 5
Iso.4s
R 3
VQ(6)+LFl.10s
VA2-R 1
WinGPS 4 Lite Wednesday, April 13, 2011 11:13:42 PM
© Stentec Software, all rights reserved

Harlingen: 2pt

De haven in en uitzeilen, het schip dient geheel zuid van de lijn tussen het rode en groene havenlicht te zijn geweest.

Teken de afgelegde route in de kaart. Geef alle koerswijzigingen en andere acties (hijsen/strijken van zeilen ed.) een nummer en vermeld alle acties in onderstaande lijst, met bijbehorende nummers.

NR.	Zeilvoering	Omschrijving

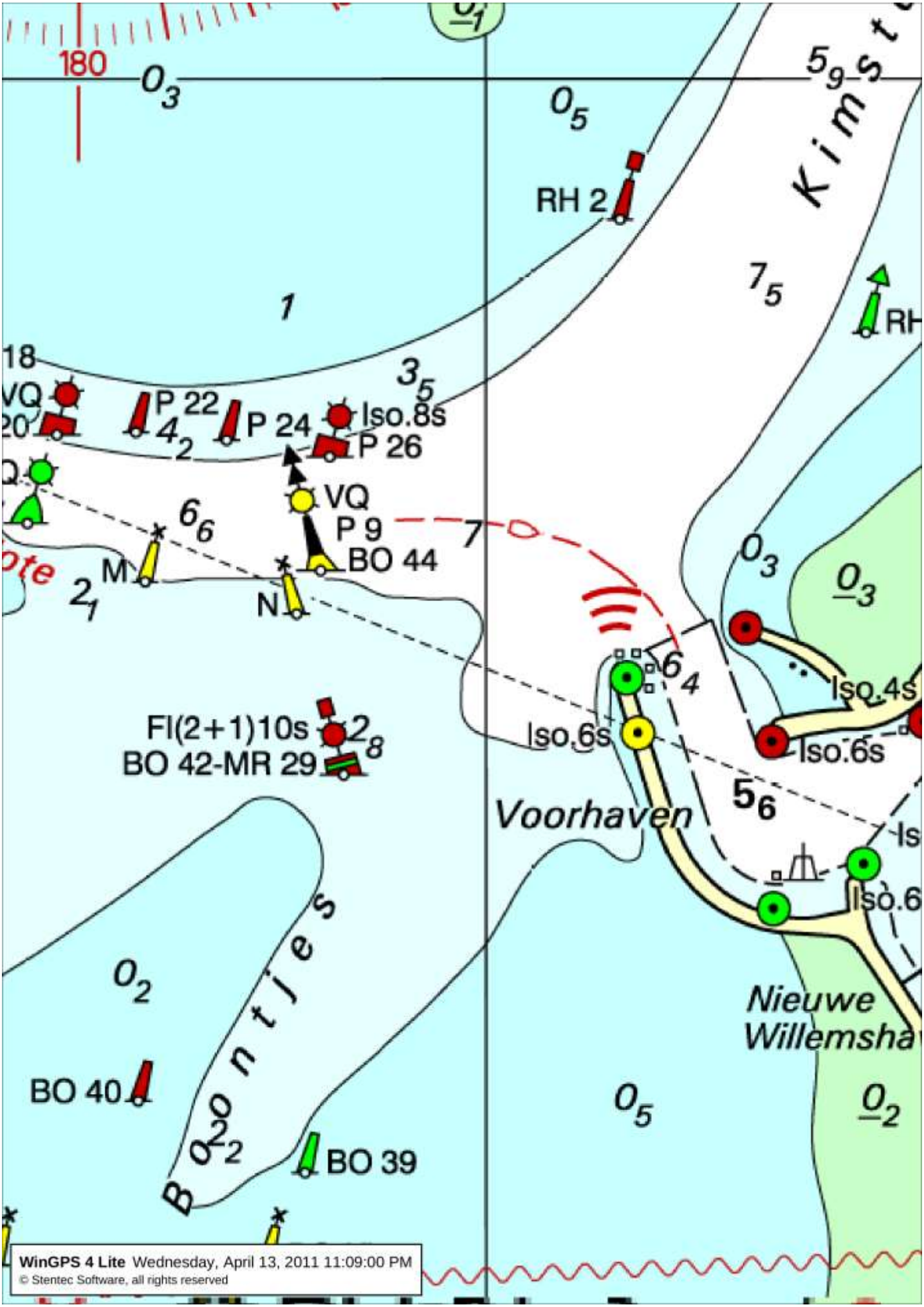
180
RH 2
Kimstr
RH
18
VQ
20
P 22
P 24
Iso.8s
P 26
VQ
P 9
BO 44
M
N
Fl(2+1)10s
BO 42-MR 29
Iso.6s
Iso.4s
Iso.6s
Voorhaven
Nieuwe
Willemsha
Iso.6
Bonntjes
BO 40
BO 39
WinGPS 4 Lite Wednesday, April 13, 2011 11:09:00 PM
© Stentec Software, all rights reserved

Amsteldiep: 2pt

Ankeren gedurende 8 minuten in het amsteldiep, voorbij het punt waar de westwal een bocht naar het zuid-westen maakt (ten zuiden van de rode lijn in de detail kaart).

Teken de afgelegde route in de kaart. Geef alle koerswijzigingen en andere acties (hijsen/strijken van zeilen ed.) een nummer en vermeld alle acties in onderstaande lijst, met bijbehorende nummers.

NR.	Zeilvoering	Omschrijving

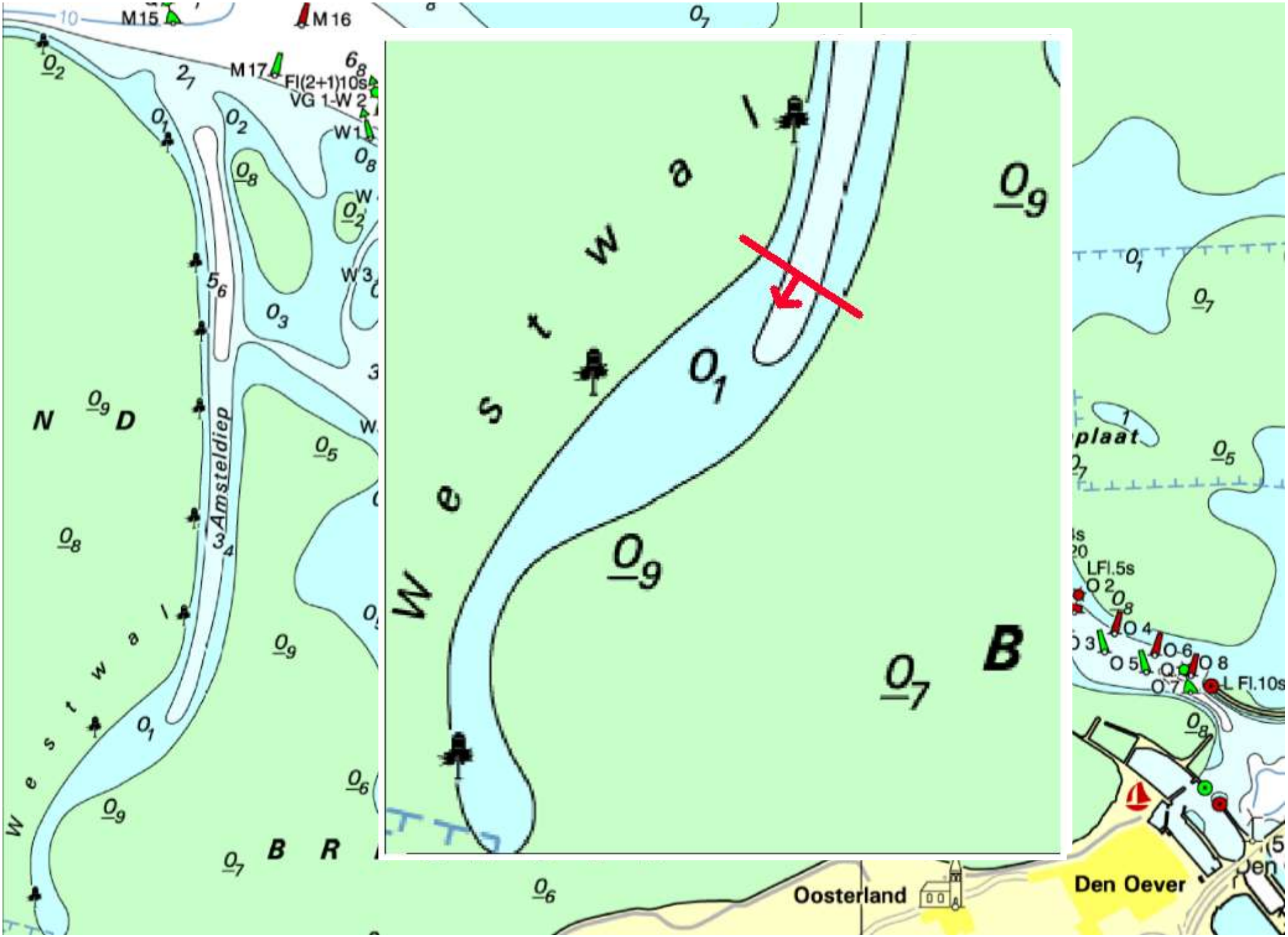
M15
M16
M17
Fl(2+1)10s
VG 1-W 2
W1
W3
Amsteldiep
Westwal
Oosterland
Den Oever
plaat
LFl.5s
O 2
O 4
O 5
O 6
O 7
O 8
L Fl.10s

Breezanddijk: 1pt

Aanleggen en een vlaggetje aan een lantaarnpaal knopen.

Teken de afgelegde route in de kaart. Geef alle koerswijzigingen en andere acties (hijsen/strijken van zeilen ed.) een nummer en vermeld alle acties in onderstaande lijst, met bijbehorende nummers.

NR.	Zeilvoering	Omschrijving

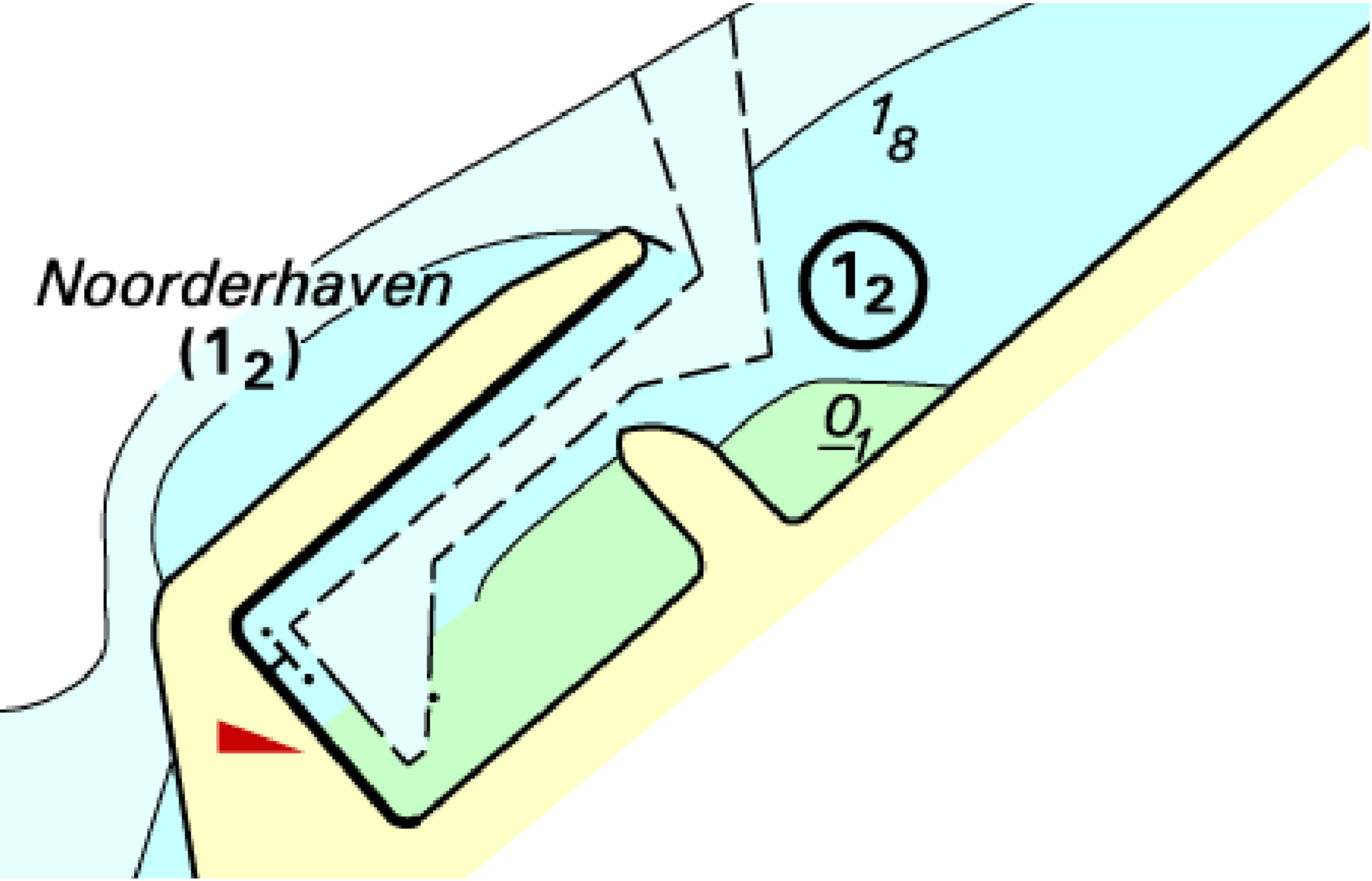
Noorderhaven
(1 2)
1 8
1 2
0 1

NIOZ haven: 1pt

Aanleggen op nader bekend te maken plek in de NIOZ haven en een vlaggetje aan het **groene** havenlicht knopen.

Teken de afgelegde route in de kaart. Geef alle koerswijzigingen en andere acties (hijsen/strijken van zeilen ed.) een nummer en vermeld alle acties in onderstaande lijst, met bijbehorende nummers.

NR.	Zeilvoering	Omschrijving

Zuider Haaks
Zuider Haaks
Zuider Haaks
Zuider Haaks

Den Oever:

Teken de afgelegde route in de kaart. Geef alle koerswijzigingen en andere acties (hijsen/strijken van zeilen ed.) een nummer en vermeld alle acties in onderstaande lijst, met bijbehorende nummers.

NR.	Zeilvoering	Omschrijving

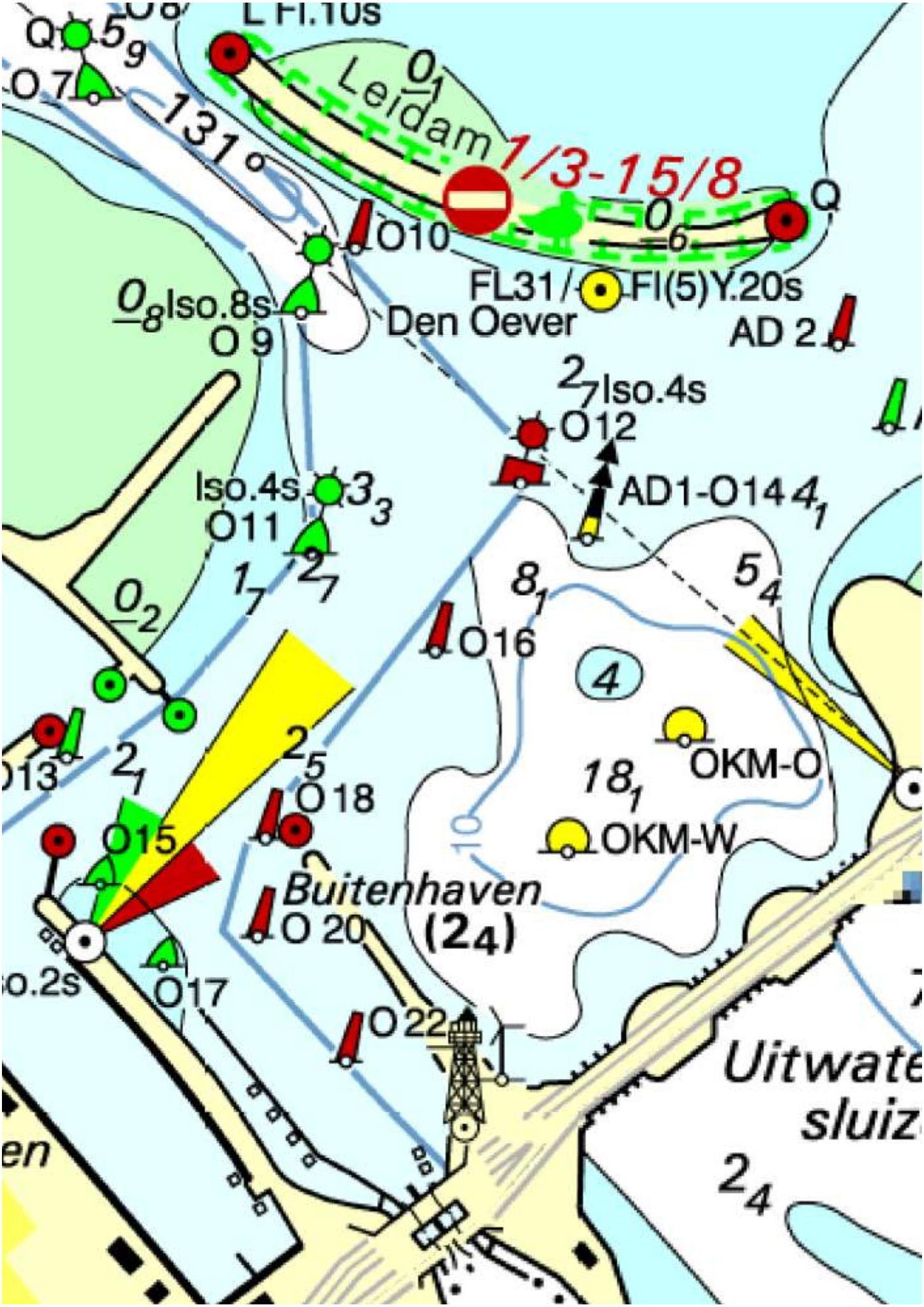
L Fl.10s
Leidam
1/3-15/8
O10
FL31
Fl(5)Y.20s
Den Oever
Iso.8s
O 9
AD 2
Iso.4s
O12
AD1-O14
Iso.4s
O11
O16
OKM-O
OKM-W
O13
O15
O18
Buitenhaven
O 20
O17
O 22
Uitwate
sluiz

Logboek (1)

Tijd/Nr	Wind	Zeilvoering	Koers	Omschrijving

Logboek (2)

Tijd/Nr	Wind	Zeilvoering	Koers	Omschrijving

Logboek (3)

Tijd/Nr	Wind	Zeilvoering	Koers	Omschrijving

Logboek (4)

Tijd/Nr	Wind	Zeilvoering	Koers	Omschrijving

Logboek (5)

Tijd/Nr	Wind	Zeilvoering	Koers	Omschrijving

Logboek (6)

Tijd/Nr	Wind	Zeilvoering	Koers	Omschrijving

Logboek (7)

Tijd/Nr	Wind	Zeilvoering	Koers	Omschrijving